



FACULDADE DE DIREITO DE FRANCA

AUTARQUIA MUNICIPAL
DE ENSINO SUPERIOR



VESTIBULAR 2017

Nome do candidato: _____

Nome do prédio: _____ Sala: _____ Lugar: _____



FACULDADE DE DIREITO DE FRANCA

INSTRUÇÕES

Este caderno contém 50 (cinquenta) questões em forma de teste de múltipla escolha com 4 (quatro) alternativas cada uma, e uma proposta de redação. As questões objetivas estão distribuídas da seguinte forma:

- 09 - Atualidades,
- 08 - Geografia,
- 09 - História,
- 10 - Língua Estrangeira,
- 04 - Literatura,
- 10 - Língua Portuguesa.

Das alternativas apresentadas, somente 1 (uma) é válida, devendo o candidato assinalar, no cartão de respostas, aquela que julgar correta.

Atenção para o preenchimento das **questões** de número **27 a 36**. Elas devem ser respondidas no idioma **INGLÊS OU ESPANHOL**, de acordo com a sua **opção indicada na ficha de inscrição**.

Para realizar a prova mantenha sobre a carteira a Cédula de Identidade original, lápis preto, caneta (azul ou preta), borracha e régua.

Não é permitido o uso de boné, relógio, calculadora ou qualquer tipo de aparelho eletrônico, nem trazer consigo arma, mesmo para aqueles que possuem porte.

Desligue o celular e similares e quaisquer outros aparelhos eletrônicos. Guarde esses pertences dentro do envelope designado para este fim. Você é responsável pelos seus pertences (envelope, bolsa, mochila, casaco etc.), que deverão ficar no chão, **na frente da sala**.

A duração da prova corresponde a 4 (quatro) horas e o tempo de permanência mínima em sala é de 2h30 (duas horas e trinta minutos) a partir de seu início.

Bom trabalho!

Atualidades

Questão 1

“Os chanceleres dos quatro países fundadores do Mercosul — Brasil, Argentina, Paraguai e Uruguai — decidiram nesta terça-feira que a presidência do bloco não será exercida pela Venezuela neste semestre, mas por meio da coordenação entre os quatro países, ‘que poderão definir cursos de ação e adotar as decisões necessárias em matéria econômico-comercial e em outros temas essenciais para o funcionamento do Mercosul’, segundo comunicado enviado pelo Itamaraty.”

Valor Econômico, 13.9.2016.
<http://www.valor.com.br/brasil/4709007/venezuela-nao-assumira-presidencia-do-mercossul-decidem-chanceleres> (Acesso em 2.10.2016)

A decisão indicada no texto pode ser atribuída, entre outros fatores,

- (A) à disposição de Paraguai e Uruguai de compor um novo sistema de alianças na América do Sul e, assim, escapar às pressões políticas venezuelanas e argentinas.
- (B) ao desrespeito, pela Venezuela, aos governos recém-empossados da Argentina e do Brasil e à suspensão temporária das relações comerciais entre os países do bloco.
- (C) à tentativa de Argentina, Brasil, Paraguai e Uruguai de desestabilizar o atual governo da Venezuela e, assim, obter acesso mais fácil aos poços de petróleo desse país.
- (D) ao não cumprimento, pela Venezuela, de compromissos assumidos no protocolo de adesão ao Mercosul e às tensões político-ideológicas entre o país e outros membros do bloco.

Questão 2

O ingresso recente, na Europa, de milhares de refugiados políticos pode ser atribuído, entre outros fatores,

- (A) às campanhas humanitárias da ONU e à ação da Al-Qaeda.
- (B) à guerra civil na Síria e à atuação do Estado Islâmico.
- (C) às campanhas dos governos europeus de estímulo à imigração.
- (D) à retirada das tropas norte-americanas do Iraque e do Afeganistão.

Questão 3

Os principais candidatos às eleições presidenciais norte-americanas de 2016 foram

- (A) o democrata Bill Clinton e o republicano Bill Gates.
- (B) a republicana Sarah Palin e o democrata Bernie Sanders.
- (C) o republicano George Bush e o democrata Al Gore.
- (D) a democrata Hillary Clinton e o republicano Donald Trump.

Questão 4

O impeachment de Dilma Rousseff, aprovado pelo Senado em agosto de 2016, originou-se de pedido de abertura de processo, em que se acusava a presidente de

- (A) crime eleitoral, incapacidade administrativa e desrespeito à autonomia do Congresso Nacional.
- (B) crime passional, perseguição a adversários políticos e tentativa de implantar um regime socialista no país.
- (C) crime de responsabilidade fiscal, desrespeito à lei orçamentaria e improbidade administrativa.
- (D) crime fiscal, desrespeito à autonomia da Petrobrás e adoção de política econômica neoliberal.

Questão 5

AS DEZ MAIORES ECONOMIAS DO MUNDO EM 2050

Brasil manterá o posto de sétima maior economia do mundo. PIB em US\$ bilhões

2014



2050

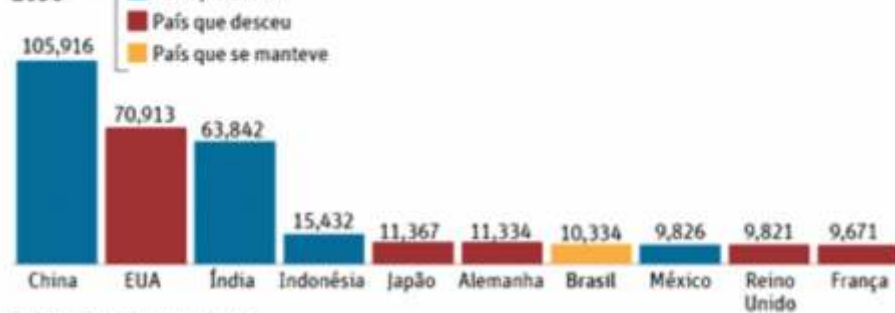

Fonte: The Economist Intelligence Unit.

Apud: Folha de S. Paulo, 24.6.2015.

A tabela apresenta dados de 2014 e uma projeção do crescimento das economias para 2050. A partir da tabela e de seus conhecimentos, é correto afirmar que

- (A) a projeção para 2050 indica a ascensão econômica de países hoje considerados emergentes.
- (B) a posição brasileira em 2014 era inferior à atual condição do Brasil como quinta economia do mundo.
- (C) a projeção para 2050 sugere o declínio acelerado dos países do BRIC e daqueles hoje considerados ricos.
- (D) a posição chinesa em 2014 era inferior à atual liderança isolada da China na economia mundial.

Leia o texto abaixo para responder às questões 6 e 7.

“O que os Jogos Olímpicos do Rio trouxeram de novo em relação às questões de gênero e às representações raciais? A cerimônia de abertura demonstrou a grande preocupação dos organizadores com uma presença equilibrada de artistas mulheres e homens e com a clara decisão de representar um país multirracial e multicultural. Se a abertura já indicava uma forte participação feminina no Rio, foi durante o desenrolar dos Jogos que as questões de gênero e de raça se tornaram mais presentes. O Brasil dos bairros pobres das favelas e das periferias cujas estatísticas de violência são comparáveis às de um país em guerra foi um incômodo intruso numa festa — a Olimpíada — para a qual não foi convidado. Se fossem distribuídas medalhas, no Rio, para os países líderes em homicídios, o Brasil estaria entre os favoritos. O Brasil está entre os países com as mais altas taxas de violência de gênero: 4,8 homicídios para cada 100 mil mulheres não garante o pódio, mas coloca o Brasil em 5º lugar no ranking de 83 países com dados reunidos pela

Organização Mundial de Saúde. O país tem 48 vezes mais feminicídios do que o Reino Unido, 24 mais vezes que a Dinamarca e 16 vezes mais que o Japão. A raça e o gênero são indicativos que contribuem para essa violência. Como demonstrou Julio Waiselfisz nas diversas edições do Mapa da Violência, o homicídio juvenil concentra-se nos negros e não parou de crescer. A homofobia também mata. O Brasil ganharia a medalha de ouro em assassinatos de travestis e transexuais, com cerca de 500 mortes entre janeiro de 2008 e abril de 2013, muito à frente do México, que teve quatro vezes menos assassinatos homofóbicos. Os casos de violência são cotidianos e, tal qual os de mulheres e crianças, muitos deles são invisíveis simplesmente porque não são registrados. Entre o Brasil que apresentou as Olimpíadas e o Brasil do dia a dia, há ainda um grande abismo a ser superado. Terminaram os Jogos da Rio 2016. Agora resta o país real.”

Carmen Rial e Miriam Grossi. “Gênero, raça e violência nas Olimpíadas do Rio”. *Contrapontos*. *El País*, 22.8.2016. <http://blogs.elpais.com/contrapuntos/2016/08/genero-raza-violencia-olimpiadas-rio-2016.html>. Acesso em 5.10.2016. Adaptado.

Questão 6

É possível afirmar que o texto

- (A) associa o mau desempenho dos atletas do Brasil nos Jogos Olímpicos com o sexismo e as dificuldades sociais vividas no país.
- (B) relaciona o aumento de casos de preconceito racial e sexual no Brasil aos gastos realizados na organização da Olimpíada.

- (C) compara as conquistas sociais e as vitórias esportivas do Brasil nos últimos anos, destacando a importância do legado olímpico.
- (D) estabelece um contraponto entre a imagem do Brasil apresentada nas cerimônias da Olimpíada e as estatísticas da violência no país.

Questão 7

Os dados apresentados pelo texto expõem

- (A) o aprofundamento, no Brasil atual, dos desníveis sociais e a limitação do acesso à saúde e à educação de qualidade.
- (B) a arbitrariedade da repressão policial no país, que impede a plena consolidação da democracia brasileira.

- (C) o agravamento, no Brasil atual, das ameaças e dos crimes contra grupos em situação de vulnerabilidade e de risco.
- (D) a universalidade da violência, que atinge igualmente diferentes classes sociais, gêneros e raças no Brasil atual.

Questão 8

Em 2016, o prêmio Nobel da Paz foi atribuído

- (A) à estudante paquistanesa Malala Yousafzay, por sua cruzada contra o regime autoritário de Saddam Hussein.
- (B) ao presidente colombiano Juan Manuel Santos, por sua atuação na negociação de paz com as FARC.

- (C) à escritora bielorrussa Svetlana Alexievich, por sua denúncia do vazamento nuclear na usina de Chernobyl.
- (D) ao presidente russo Vladimir Putin, por sua participação em acordos internacionais de desarmamento.

Questão 9

No primeiro turno das eleições municipais brasileiras de 2016, o partido que elegeu o maior número de prefeitos foi o

- (A) Partido Democrático Trabalhista (PDT).
- (B) Partido do Movimento Democrático Brasileiro (PMDB).
- (C) Partido da Social Democracia Brasileira (PSDB).
- (D) Partido dos Trabalhadores (PT).

Geografia

Questão 10

“Digamos logo de cara: a vitória de Trump se deve, antes de qualquer outra razão, à explosão da desigualdade econômica e regional nos Estados Unidos por várias décadas e à incapacidade dos sucessivos governos para lidar com isso.”

(Thomas PIKETTY. Devemos repensar a globalização, ou o Trumpismo prevalecerá.

In: <https://jornalistaslivres.org/2016/11/globalizacao-neoliberal-no-banco-dos-reus/>, acesso 10/12/2016)

A vitória de Donald Trump tem sido atribuída, por importantes analistas, à configuração econômica dos EUA. A esse respeito é possível afirmar que

- (A) a economia norte-americana vive uma fase conjuntural difícil, mas seu sistema industrial permanece poderoso e dominando integralmente o mercado interno.
- (B) desigualdades econômicas e regionais profundas são inevitáveis e são comuns a todos os países ricos, e, por vezes, estimulam a competição na economia capitalista.
- (C) alguns entendem as desigualdades nos EUA como o desequilíbrio gerado pela liberação das forças de mercado, sem contrapartida de ações estatais reguladoras.
- (D) as desigualdades notadas dizem respeito à expressiva e recente diminuição do PIB americano, agora ultrapassado por países com economias bem maiores, como a China.

Questão 11

“A produção aquícola de água-doce no Brasil foi estimada em 394.340 toneladas em 2010 (...) Desse total, o estado de Tocantins registrou 6.977,5 toneladas, a Bahia 16.256,6 toneladas, o Piauí 4.070,8 toneladas e o Maranhão 1.620,8 toneladas. Juntos, os quatro estados responderam por 7,3% da piscicultura continental do país.”

(Eduardo S. CARDOSO. Pesca extrativa e piscicultura no “centro-norte” do país. In: ALVES, Vicente E. (org). *Modernização e regionalização nos cerrados do centro norte do Brasil*. Rio de Janeiro: Consequência, 2015. p. 78)



Cultivo de peixes em tanques-rede, em Picos (PI).
Fonte: www.webpiaui.com.br

A aquicultura é uma atividade de produção de organismos aquáticos através do cultivo, que pode ser realizado em águas doces, salobras ou marinhas. Considerando-a na região tratada é correto dizer que

(A) a produção de organismos aquáticos é a única possível na área abrangida, pois nela não há cursos d'água expressivos para se praticar a pesca extrativista.

(B) a aquicultura no centro-norte é praticada em tanques escavados e em tanques-redes situados nas represas das hidrelétricas das grandes bacias hidrográficas da área.

(C) a aquicultura é pequena nessa região, pois a pesca extrativa é muito produtiva nos cursos d'água abundantes, além de ecologicamente mais viável que o cultivo artificial de peixes.

(D) os estados citados possuem uma produção baixa no total do Brasil, porque onde eles se situam não há disponibilidade de águas e nem grandes bacias hidrográficas.

Questão 12

Observe o gráfico:

Distribuição da água doce na superfície continental e na atmosfera

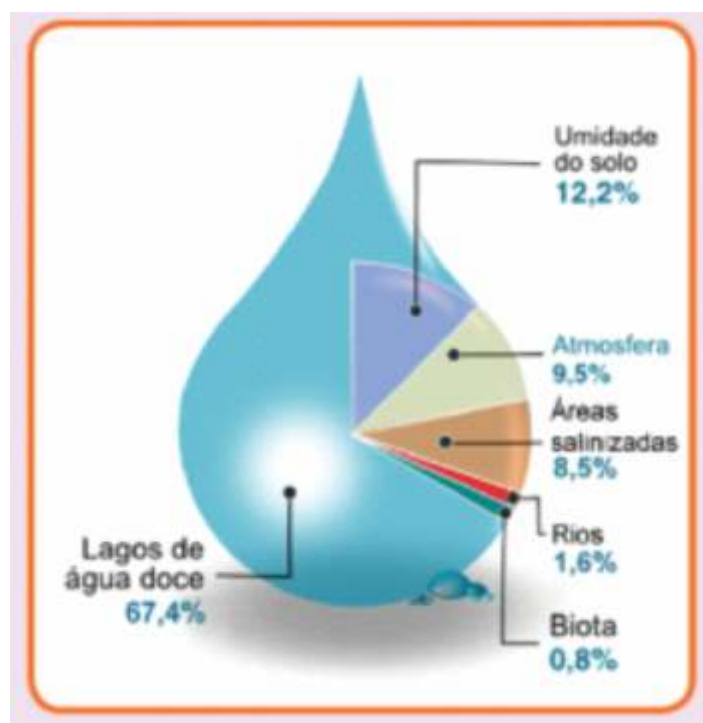

Fonte: Robin CLARKE; Jannet KING. *O Atlas da água*. São Paulo: Publifolha, 2005. p. 20

A hidrosfera representa o conjunto das águas presentes na litosfera e na atmosfera: na litosfera ela recobre toda a crosta oceânica e a crosta continental. Na atmosfera está presente sob a forma de vapor. Assinale a alternativa que comenta corretamente as informações apresentadas.

(A) a quantidade de vapor d'água na atmosfera continental depende da quantidade da água retida nos vários depósitos de águas superficiais nos próprios continentes.

(B) a proporção de água retida nas formações vegetais, que é a menor, é uma das condições mais estáveis da presença de água na superfície.

(C) águas salinizadas na superfície continental situam-se apenas em áreas litorâneas que são aquelas onde as águas oceânicas podem adentrar no continente.

(D) o fato de a maior quantidade de água na superfície estar em lagos se explica, pois, nesse caso, a água fica desconectada do oceano e barrada na bacia hidrográfica.

Questão 13

“Algumas regiões das grandes cidades passam por processos de degradação das condições de vida e de moradia, em geral provocada tanto pela falta de investimentos em melhorias urbanas quanto pela realização de investimentos na construção de grandes obras viárias que desfiguram o entorno. Foi o que aconteceu com o distrito do Bronx, em Nova York, e com o bairro da Luz em São Paulo...”

(Márcio FERRARI. Um lugar para morar. São Paulo: Pesquisa Fapesp, 10/2016. p. 88)

O tema da degradação urbana é complexo e controverso, pois o que está degradado para um dado olhar social, pode não estar para outro. Tendo isso em vista, pode ser dito que

- (A) grandes obras viárias podem ser vistas como presenças exuberantes nas paisagens urbanas, porém podem, ao mesmo tempo, produzir efeitos degradadores na trama das relações socioeconômicas dos bairros que elas cortam.
- (B) todos os equipamentos urbanos ligados às infraestruturas de circulação contribuem para eliminar as formas de degradação urbana, pois cidade é um espaço de conexões e não um espaço apropriado para isolamentos.
- (C) formas degradadas de vida e moradia são aquelas que padecem de uma ação planejadora que busque setorizar as atividades urbanas, pois é negativo para os bairros a presença de comércio e de atividades econômicas em geral.
- (D) a degradação urbana geralmente está associada à presença de população sem experiência nas práticas urbanas (em geral imigrantes recentes), que, por essa razão, faz uso inadequado dos espaços e equipamentos urbanos.

Questão 14

“Quando se fala em diáspora africana, o Brasil é um país que imediatamente vem a mente. Com a maior população africana fora da África, o país recebeu entre os séculos XVI e XIX um número estimado de 3,6 milhões de pessoas vindas do continente como parte de uma diáspora involuntária. No Brasil, a imigração africana contemporânea (e aqui se usa o termo “africano” de maneira ampliada) é formada por grupos de pessoas vindos do Haiti, de Angola, da Nigéria e do Senegal.”

(Fabiana LOPES. A Cidade num dia Azul. São Paulo: ARTE!Brasileiros, 05/2016. p. 48)

Considerando as caracterizações do texto e a imigração chamada de africana ao Brasil, pode-se descrevê-la como

- (A) ininterrupta, pois o Brasil permaneceu como destino preferido de grupos africanos, o que se manifesta nos dias de hoje com a chegada de haitianos, por exemplo.
- (B) involuntária até os dias de hoje, pois os imigrantes africanos chegam trazidos por organizações irregulares, que os submetem a trabalhos similares à escravidão.
- (C) incomum, embora seja uma situação dos dias atuais, com certo fluxo de imigrantes africanos vindo ao Brasil, assim como os haitianos, estes por motivos humanitários.
- (D) uma segunda imigração, pois os africanos que chegam ao Brasil já tinham experiência nos EUA e na Europa, e agora são atraídos pelos nossos programas sociais.

Questão 15

“Um ano atrás, o colapso da barragem de rejeitos de Fundão, em Mariana, matou 19 pessoas e poluiu 663 km de cursos d'água, em especial do Rio Doce, com 40 bilhões de litros de lama tóxica. É o pior desastre ambiental e do setor de mineração da história do Brasil. A denúncia também lista danos à pesca comercial (14 toneladas de peixes mortos), a florestas e comunidades.”

(Jenny GONZALES. Desastre da barragem de Mariana completa um ano e leva a processos judiciais. In: <https://theintercept.com/2016/11/08/desastre-da-barragem-de-mariana-completa-um-ano-e-conduz-a-processos-judiciais/>)

Minas Gerais, estado brasileiro onde se situa Mariana, tem como um dos ramos de sua economia a mineração. Tendo em mente essa condição pode-se dizer que

- (A) recursos minerais são essencialmente não renováveis, logo a produção mineradora no estado de Minas Gerais tem pequeno impacto ambiental, visto que as jazidas se esgotam, o que permite a recuperação rápida das áreas de extração.
- (B) Minas Gerais sempre englobou a grande parcela da atividade mineradora do Brasil, até que, pós década de 1960, surgiram outros polos importantes, notadamente em Rondônia e no Pará (Serra dos Carajás, por exemplo).
- (C) o estado de Minas Gerais vem abandonando a mineração, isso porque está havendo um grande desenvolvimento econômico nas áreas da indústria e da agropecuária, tornando a atividade mineradora residual e de menor importância.
- (D) a vantagem da mineração é que se trata uma atividade com pequeno impacto ambiental na área de extração e que pode facilmente ser recuperável, sendo que a única questão é a do que fazer com os resíduos da exploração.

Questão 16

“Por mais que seus amigos 'carnívoros' neguem, vegetarianos têm razão: reduzir a ingestão de carne traz muitos benefícios à saúde e ao planeta. E quanto mais novos adeptos, mais essas vantagens são reproduzidas em escala global. Mas se todos nós resolvêssemos nos tornar vegetarianos inveterados, as consequências poderiam ser dramáticas para milhões - ou até bilhões - de pessoas.”

(NUWER, Rachel. O que aconteceria se o mundo inteiro virasse vegetariano? In <http://www.bbc.com/portuguese/vert-fut-38129638>, 28/11/2016)



Fazenda de criação de gado, TO
[sgpa.com.br/geral/pecuaria-icms-nao-e-devido-na-transferencia-de-gado-do-mesmo-dono/#prettyPhoto\[gallery15610\]/0](http://sgpa.com.br/geral/pecuaria-icms-nao-e-devido-na-transferencia-de-gado-do-mesmo-dono/#prettyPhoto[gallery15610]/0)

No que diz respeito aos efeitos benéficos com a diminuição do consumo de carne pelos humanos, é correto afirmar que

(A) a pecuária em grande escala é uma das principais atividades responsáveis pela emissão de gases estufa na produção de alimentos e por remoção de florestas para a formação de pastos, daí ser desejável sua diminuição.

(B) os efeitos positivos serão principalmente relativos à saúde, pois, ao diminuir-se as áreas de pecuária, terá de haver uma compensação na agricultura, o que será devastador para a biodiversidade restante.

(C) a pecuária, apesar de usar bem menos terras que a agricultura, é problemática para o planeta, porque nos espaços onde ela se desenvolve não há muitas possibilidades de absorção do carbono, por isso é importante reduzi-la.

(D) os efeitos positivos existem, mas eles não serão muito expressivos, já que as áreas degradadas de pastoreio dificilmente poderão ser recuperadas para agricultura ou para reflorestamento, visto o estágio avançado de compactação do solo.

Questão 17

Observe a tabela:

A composição da crosta terrestre				
	Espessura	Tipos de rochas	Idade	Condição
Crosta continental	Larga	Leves	Até 3,8 bilhões de anos	Terras emersas
Crosta oceânica	Fina	Pesadas, densas	200 milhões de anos	Terras submersas

Fonte: Wilson Teixeira e outros. *Decifrando a Terra*. São Paulo: Companhia Editora Nacional, 2009. p. 71-72,282.

A superfície sólida do nosso planeta é chamada crosta terrestre. Sobre ela é correto dizer que

(A) é segmentada em placas que flutuam sobre o manto terrestre - formação interna do planeta constituída por material viscoso e de temperaturas elevadas (o magma).

(B) a crosta terrestre é, das camadas que compõem estruturalmente o planeta (juntamente com o manto e o núcleo), a mais larga e também a mais antiga.

(C) a crosta oceânica é a parte mais nova da crosta terrestre, porque ela é basicamente composta por materiais erodidos da crosta continental, bem mais antiga.

(D) por possuir rochas mais pesadas e densas, a crosta oceânica aprofunda-se mais no manto e, por isso, deprimida, fica preenchida de água.

História

Questão 18

A conquista do Mediterrâneo por Roma, a partir do século III a.C., provocou, entre outros efeitos,

(A) a supressão do trabalho escravo, que foi substituído pelo trabalho assalariado de pessoas vindas das áreas conquistadas.

(B) a reação de outras cidades e impérios europeus, que imediatamente atacaram e ocuparam a cidade de Roma.

(C) a realização de um amplo programa de reforma agrária, que permitiu a fragmentação dos territórios conquistados.

(D) a ampliação dos recursos financeiros de Roma, que passou a recolher regularmente tributos nas áreas conquistadas.

Questão 19

“As diversas tradições mentais legadas aos homens da Alta Idade Média oscilam entre o desprezo e a valorização do trabalho.”

Jacques Le Goff. *Para uma outra Idade Média*. Petrópolis: Vozes, 2013, p. 140.

Entre as modalidades de trabalho que, na Alta Idade Média, eram desprezadas e aquelas que eram valorizadas, podemos citar, respectivamente,

(A) a doutrinação política e a pregação dos religiosos junto aos infieis.

(B) a forja das armas dos nobres e a cópia de manuscritos antigos.

(C) o cultivo das terras e a ourivesaria desenvolvida por artesãos.

(D) a vida contemplativa dos monges e a preparação militar para o combate.

Questão 20

“Em primeiro lugar, tudo leva a crer que a fábrica surgiu muito mais por imperativos organizacionais capitalistas de trabalho do que por pressões tecnológicas.”

Edgar de Decca. *O nascimento das fábricas*. São Paulo: Brasiliense, 1982, p. 32

Segundo o texto, é correto afirmar que o surgimento do sistema de fábrica, na Inglaterra do século XVIII, derivou prioritariamente

(A) da intenção capitalista de concentrar os trabalhadores num mesmo espaço e de lhes impor ritmo e disciplina de trabalho.

(B) do impacto da invenção da máquina a vapor, que permitiu a potencialização da força e o aumento da produtividade.

(C) da intenção dos trabalhadores de se organizarem em sindicatos e federações, para sistematizar suas lutas contra o patronato.

(D) do impacto do aparecimento do tear mecânico, com sua capacidade de acelerar o trabalho e melhorar a qualidade dos tecidos.

Questão 21

“Desde 1838 estava claro tanto para regressistas (conservadores) como para os progressistas (liberais) que somente a monarquia plena poderia levar o país a superar, definitivamente, a sua crise política.”

Augustin Wernet. *O período regencial*. São Paulo: Global, 1984, p. 75.

O texto faz referência à crise

(A) iniciada com a abolição da escravidão e à mobilização dos setores políticos e militares em favor da República.

(B) provocada pela transferência da família real portuguesa para o Brasil e à luta pela emancipação política.

(C) iniciada com a renúncia de D. Pedro II e à defesa da descentralização monárquica empreendida pelos políticos do Império.

(D) provocada por manifestações e sublevações regionais e à campanha pela antecipação da maioridade do futuro D. Pedro II.

Questão 22

A abolição da escravidão no Brasil, em 1888,

(A) confirmou o esforço humanitário do imperador, que defendeu o fim do trabalho compulsório desde o início de seu governo.

(B) representou uma vitória dos ideais abolicionistas, mas não provocou a integração dos libertos à sociedade brasileira.

(C) resultou da pressão britânica, que exigia o imediato fim do tráfico negreiro e a abertura do mercado brasileiro aos manufaturados ingleses.

(D) consolidou a vitória dos republicanos positivistas, mas fortaleceu politicamente os grandes proprietários rurais monarquistas.

Questão 23

“Os europeus estavam convencidos de que a África seria um grande mercado para os produtos de sua indústria a partir do momento que se civilizasse, isto é, que adotasse as crenças, os valores e os modos de vida dominantes na Europa.”

Alberto da Costa e Silva. *A África explicada aos meus filhos*. Rio de Janeiro: Agir, 2008, p. 95.

O conceito de civilização utilizado pelos europeus e apresentado no texto é

- (A) universal, pois representa a inevitável diferença dos estágios de avanço cultural e político dos povos.
- (B) histórico, pois é construído a partir da experiência vivida por um povo na sua relação com outros povos.

- (C) natural, pois os povos economicamente mais desenvolvidos são sempre mais organizados e civilizados.
- (D) determinista, pois permite reconhecer as diferenças culturais e sociais que marcaram a trajetórias dos povos.

Questão 24

“Uma das justificativas para o golpe de 1937 era a necessidade de mudanças capazes de colocar o país num patamar de desenvolvimento que pudesse equipará-lo às nações mais desenvolvidas do mundo. A meta do progresso indicava a ordem como sua parceira: a racionalização do trabalho e o controle social constituíam parte essencial da política estadonovista.”

Maria Helena Capelato. *Multidões em cena*. Campinas: Papyrus, 1998, p. 283.

Durante o Estado Novo, a busca dos objetivos mencionados no texto incluiu, entre outros fatores,

- (A) a implantação de um regime democrático e a criação de mecanismos de participação popular nas decisões do Estado.
- (B) o controle do câmbio para ampliar os lucros nas exportações e o estímulo à produção cafeeira no Vale do Paraíba.

- (C) a montagem de infraestrutura que facilitasse a expansão industrial e o controle governamental sobre as atividades sindicais.
- (D) o fim dos blocos comerciais que uniam o Brasil aos países latino-americanos e uma intensa política de reforma agrária.

Questão 25



Vietnã, 1966



Nova York, 1968

Extraídas de: <http://www.msn.com/pt-br/noticias/mundo/guerra-no-vietnã-terminou-há-40-anos-reveja-fotos-mais-marcantes/ar-BBiTVIE#image=BBiMcn2|15>

As duas imagens relacionam-se à Guerra do Vietnã. É correto afirmar que as imagens mostram, respectivamente,

- (A) a ajuda dos vietnamitas à ação militar norte-americana e a denúncia, por cidadãos norte-americanos, dos ataques realizados por vietcongues.
- (B) a intervenção militar norte-americana no cotidiano vietnamita e os protestos contra a participação norte-americana na guerra.
- (C) a facilidade dos soldados norte-americanos de atuar no território vietnamita e a reação de imigrantes vietnamitas à guerra.
- (D) a defesa das populações vietnamitas pelas tropas norte-americanas e as mobilizações de norte-americanos em defesa da guerra.

Questão 26

O pedido de *impeachment* de Fernando Collor de Mello, em 1992, foi baseado em denúncia de

- (A) crime de responsabilidade.
- (B) tráfico de drogas.
- (C) desrespeito à legislação eleitoral.
- (D) desvio de verbas parlamentares.

Questão 27



<http://www.semantics.com>
Acessado em 20-10-2016

O quadrinho mostra que o motorista

- (A) perdeu-se usando o GPS no celular.
- (B) está pedindo ao policial informações sobre como chegar ao destino.
- (C) desrespeita o limite de velocidade da via.
- (D) desrespeita a proibição do uso de celular ao dirigir.

Leia o texto para responder às questões 28 e 29.

Cell Phone Alerts Ring Out in Manhunt for NYC Bomber

by Jeff John Roberts September 19, 2016

<http://fortune.com/2016/09/19/phone-carriers-rahami/> Acessado em 28/09/2016. Adaptado para fins educacionais.

It was a strange way to start the day. My work phone screamed out a noise that sounded like an air raid siren, flashing a message saying "WANTED." Seconds later, my personal cell phone howled with the same message. The alerts, received by millions of others in and near New York City, announced the search for bombing suspect Ahmad Rahami, who is wanted in association with a bomb blast in Manhattan on Saturday night. The alerts also represented something else: the first digital manhunt of this scale to take place in the New York City.

While law enforcement has long used digital billboards, along with radio and TV stations, to alert the public about a suspect, this is the first time the modern equivalent of a "wanted" posted has appeared in everyone's pocket.

One strange feature about the alert is that it doesn't actually include a picture of Rahami, but instead instructs the recipient to "See media for pic." It's not immediately clear why the phone carriers didn't transmit a picture with the alert. I've reached out to AT&T and Verizon to find out if the decision not to send an image is related to technology, or is a policy decision.

The wanted message is the first of its kind, but cell phone carriers have issued similar alerts (complete with the siren noise) on a number of previous occasions. The most common of these is for "Amber Alerts," which advise people about missing or abducted children. This kind of alert represents an unprecedented form of crowd-sourced law enforcement that could prove extremely effective, but may also raise questions about privacy and civil liberties if they become used on a regular basis.

Questão 28

A partir da leitura do texto, pode-se afirmar que

- (A) trata-se da primeira caçada humana de grandes proporções por meio digital em uma cidade norte-americana.
- (B) milhares de cidadãos receberam em seus celulares a imagem do suspeito do ataque a bomba em Manhattan.
- (C) os cidadãos de Nova Iorque estão acostumados a receber alertas do tipo recebido a respeito desse homem-bomba.
- (D) alguns donos de celular que receberam o alerta sobre o homem-bomba sentiram que tiveram sua privacidade invadida e suas liberdades civis desrespeitadas.

Questão 29

A dúvida do jornalista expressa na notícia diz respeito

- (A) à adequação da palavra "wanted" usada no alerta, que remete ao mesmo termo comum em cartazes de busca de bandidos e malfeitores.
- (B) aos motivos pelos quais os cidadãos deveriam recorrer às mídias para completar as informações do alerta.
- (C) à situação do suspeito no horário do fechamento da edição.
- (D) à eficiência dessa forma de divulgação de alertas em comparação com aqueles feitos via rádio, televisão e mídia impressa.

Questão 30

Selecione qual citação melhor se relaciona com o quadrinho.



http://www.huffingtonpost.com/entry/comics-that-sum-up-halloween-for-parents_us_57f3203ae4b0d0e1a9a963d9

- (A) Ama a todos, confia em poucos, não faça mal a ninguém. (William Shakespeare)
- (B) Cada sonho que você deixa pra trás é um pedaço do seu futuro que deixa de existir. (Steve Jobs)
- (C) Não é triste mudar de ideia. Triste é não ter ideia para mudar. (Barão de Itararé)
- (D) No futuro, todas as pessoas serão famosas durante 15 minutos. (Andy Warhol)

Leia o texto para responder às questões 31 e 32

Embracing Open Data in Field-Driven Sciences

By Rebecca Fowler 10 March 2016

<https://eos.org/opinions/embracing-open-data-in-field-driven-sciences>



Climate change and the other complex issues facing our planet require the application of vast amounts of data, information, and knowledge to be fully understood. No single scientist or organization has all of the data, tools, or capabilities to do this work; only by bringing diverse research communities together around shared data and information will these problems be addressed.

However, ecology, geology, and the other sciences that depend on field observations pose special challenges for data and sample sharing. These disciplines often rely on time-sensitive, perishable data and samples that are temporally and spatially unique: the observations of an ash plume evolving or the samples amassed during a research cruise to assess the impacts of an oil spill.

These challenges have caused field-driven sciences to be

slow in making data accessible and reproducible. To keep research on the leading edge of discovery, data and sample sharing in the field sciences must evolve to become common practice.

Allowing data to be reused and research results to be replicated fosters innovation, high-quality research, and public trust in science.

Questão 31

A partir da leitura do texto, apreende-se que

- (A) quaisquer dados de pesquisas científicas podem ser reconstituídos em experimentos futuros.
- (B) ciências tais como a ecologia não conseguem se manter atualizadas em termos de informação.
- (C) pesquisas científicas dependem de dados temporal e espacialmente únicos.
- (D) um episódio de vazamento de óleo é um exemplo de obtenção de dados únicos em termos espaciais e temporais.

Questão 32

No que se refere a dados, o texto permite saber que

- (A) dados de pesquisas de campo deveriam estar mais rapidamente disponíveis do que acontece hoje.
- (B) nem todos os dados de todas as ciências devem ser partilhados por cientistas, organizações e comunidades de pesquisa.
- (C) os desafios de certas ciências para coletar dados são intransponíveis.
- (D) há restrições legais para que dados de pesquisas sejam livremente sociabilizados.

Questão 33

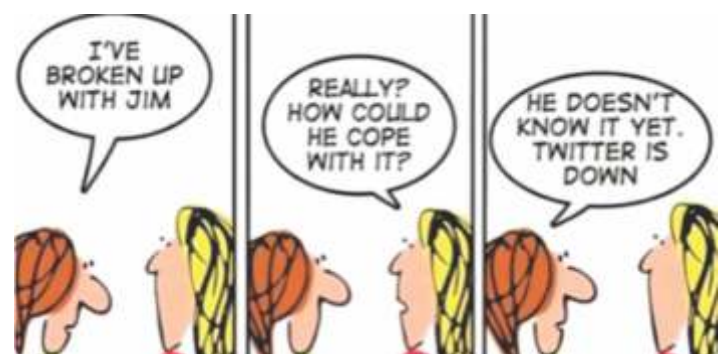

<https://br.pinterest.com/pin/238127899025185783/>

O diálogo na tirinha retrata

- (A) uma situação de desentendimento entre colegas namorados.
- (B) uma garota pedindo conselhos amorosos para a amiga.
- (C) a tecnologia interferindo nas relações humanas.
- (D) de que forma problemas tecnológicos podem amenizar tristezas.

Questão 34



Animal rights activists are demanding that a Chinese shopping center end the cramped captivity of a polar bear named Pizza. The bear is confined to a small display in the city of Guangzhou.

<http://mobile.nytimes.com/2016/10/26/todayspaper/quotation-of-the-day.html> Acessado em 30/10/2016. Adaptado.

"Pizza spends every single day on his own with nowhere to hide, just subjected to people banging on the glass and taking photographs," declares Wendy Higgins, a spokeswoman for Humane Society International, on the plight of Pizza the polar bear, who lives in an enclosure in a shopping mall in Guangzhou, China.

A legenda da foto e o texto permitem saber que

- (A) existe um urso polar incredivelmente admirado por frequentadores de um lugar público na China.
- (B) ursos polares são animais que conseguem adaptar-se a quaisquer condições ambientais.
- (C) ao menos uma instituição humanitária se posicionou contra a exibição de um urso polar em um lugar público na China.
- (D) a exibição do urso polar em um compartimento do shopping center está sendo feita para a divulgação de uma marca de pizza.

Questão 35

Schiaparelli: Mars probe 'crash site identified'

<http://www.bbc.com/news/science-environment-37731671>
Acessado em 21/10/2016. Adaptado.

The Mars Reconnaissance Orbiter (MRO) has identified a large dark patch in the robot's targeted landing zone consistent with a high-velocity impact. Schiaparelli is widely thought to have crashed and been destroyed. Data transmitted from the probe before it lost contact indicated that its descent systems did not work properly. Its parachute was jettisoned too early and its retrorockets, designed to slow the robot to a hover just above the surface, fired only for a few seconds. They should have operated for half a minute. The MRO imagery is not quite definitive because the resolution is low - just six metres per pixel. Its context is persuasive, however. The feature is not present in previous MRO pictures of the location.

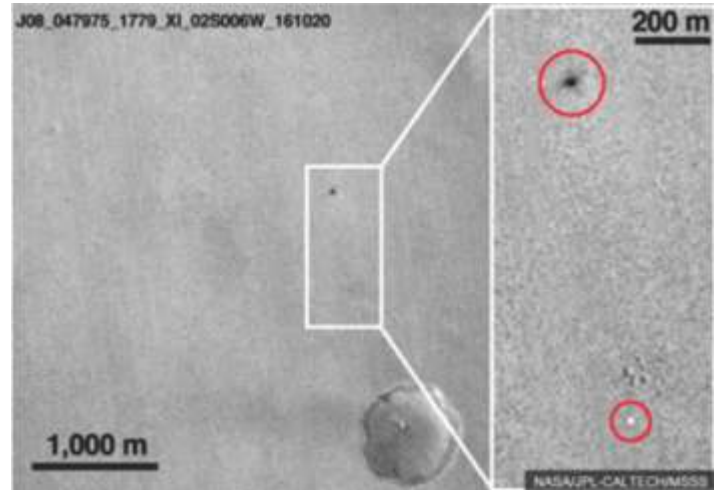

The dark patch and white spot magnified on the right are likely the impact site and parachute

Após examinar a figura e ler o texto, podemos concluir que (A) este experimento executado por um grupo de países teve sucesso apenas parcial.

(B) a fotografia, embora de baixa resolução, mostra uma imagem que não existia anteriormente à queda da sonda.

(C) as imagens destacadas por círculos na fotografia mostram os locais exatos da queda da sonda e de seu paraquedas.

(D) o acidente com a sonda se deu em virtude de seus mecanismos de aterrissagem terem funcionado por mais tempo do que o programado.

Questão 36

"YOU KNOW WHAT'S WEIRD?
DAY BY DAY, NOTHING SEEMS TO CHANGE.
BUT PRETTY SOON... EVERYTHING'S
DIFFERENT."

- BILL WATTERSON



<https://quotesgram.com/> Acessado em 31/10/2016.

O quadrinho alerta para o fato de que

- (A) não se deve deixar para amanhã o que se pode fazer hoje.
- (B) a vida sempre muda, embora nem sempre se perceba.
- (C) o dia a dia é sempre uma caixa de surpresas.
- (D) mudanças demoram para acontecer.

Identidad siglo XXI

Hoy en día la noción de biometría está asociada más bien a lectores de iris, palmares, o cualquier otro tipo de instrumento ultratecnológico de identificación. Sin embargo, la biometría tiene miles de años. Ya en épocas anteriores a Cristo, los chinos identificaban vasijas y obras de arte para marcar la propiedad dejando en la arcilla su huella, más allá de la firma. “No es que se haya descubierto algo nuevo, ya había culturas que la trabajaban hace tiempo. Lo que pasa es que se le dio carácter científico una vez que se pudieron hacer los cálculos necesarios de que eso es fiable y que hoy en día no se ha encontrado una huella dactilar igual a otra”, explicó Pedro Janices, director de la Oficina Nacional de Tecnologías de Información (ONTI), de Argentina.

La biometría contempla todos aquellos rasgos humanos que pueden ser mensurados y verificables. Por ejemplo, la huella dactilar, el iris, el rostro, la oreja, la dentadura, las venas que van dentro de la mano. El fin es uno: afirmar que una persona es una y no otra, que solamente uno tiene esos rasgos. En una sola palabra: identificar.

Janices señaló que hoy por hoy, al menos en Latinoamérica, tiene una gran cantidad de usos, como por ejemplo los aspectos civiles: poder garantizarle al ciudadano una única e **irrepetible** identidad.

El avance de las técnicas biométricas para seguridad en el mundo despertó algunos resquemores en cuanto a la

legalidad de las iniciativas por la posibilidad de que atenten contra la privacidad y los derechos particulares. Por ejemplo, en Europa este tipo de registros se vio al principio como algo privativo para la persona “Con el tiempo entendieron que uno deja la huella dactilar en todas partes: en la taza, en el celular, en la computadora, etc.”, dijo Janices.

En ese sentido, Argentina está muy acostumbrada a la biometría. “Todos han sacado la biometría como forma de identificación”, señaló el director del ONTI. Desde la creación de la Ley 17671/68, de identificación, registro y clasificación del potencial humano nacional, se estipula que para registrar a los ciudadanos argentinos se deben tener ficheros patronímicos (apellido, nombre, fecha de nacimiento, padre, madre), numéricos y dactiloscópicos al estilo Vucetich (huellas dactilares, imagen facial) **u otro** que la evolución de la técnica sugiera.

Fue Juan Vucetich, croata de nacimiento y nacionalizado argentino, el primero que a nivel mundial hizo que una prueba biométrica pudiera ser judicializable. En un caso policial demostró la culpabilidad de una madre que había matado a sus dos hijos al identificar una huella dactilar en un marco de una puerta con la de la sospechosa. Pudo así comprobar que la persona estuvo efectivamente en el lugar del crimen.

Revista DEF, agosto de 2012 (Adaptado)

Questão 27

De acordo com o texto,

- (A) os chineses já usavam formas de identificação dactiloscópica antes de Cristo.
- (B) um croata, naturalizado argentino, foi quem inventou a biometria.
- (C) a impressão digital é a única maneira de identificar uma característica humana.
- (D) a biometria identifica características humanas que são iguais para todos.

Questão 28

Constata-se, segundo dados do texto, que a

- (A) biometria é largamente utilizada somente na América Latina.
- (B) Argentina eliminou a biometria como forma de identificação.
- (C) biometria é um método de identificação da íris elaborado por um argentino.
- (D) Argentina utiliza meios de identificação dos indivíduos há várias décadas.

Questão 29

Pode-se afirmar que

- (A) um caso policial envolvendo uma mãe e seus dois filhos motivou o uso da biometria na Argentina.
- (B) a judicialização de uma prova biométrica foi conseguida pela primeira vez por um croata-argentino.
- (C) a lei argentina estipula que para registrar os seus cidadãos é preciso esperar a evolução tecnológica.
- (D) o caráter científico da biometria que permite cálculos confiáveis de identificação existe desde a China antiga.

Questão 30

As expressões destacadas nos parágrafos 3 (“e irrepetible”) e 5 (“u otro”), apresentam

- (A) um erro ortográfico do escritor do texto, já que as conjunções em espanhol deveriam ser, respectivamente, “y”/ “o”.
- (B) uma troca de “y” por “e”, de “o” por “u” porque trata-se de conjunções que precedem, respectivamente, adjetivo e pronome indefinido.
- (C) uma adequação ortográfica de “y” para “e” e de “o” para “u”, motivada foneticamente para se evitar a cacofonia.
- (D) um uso adequado das conjunções pois, em espanhol, existem as quatro conjunções aditivas “y”, “e”, “o”, “u”.

Questão 31

Señale la alternativa correcta, según la familia de palabras.

- (A) iris, palmares, rostro, pie, vasija.
- (B) oreja, ojos, palmares, arcilla, rasgos.
- (C) arcilla, barro, roca, tierra, piel.
- (D) vasija, plato, olla, platillo, vaso.

Leia o texto a seguir para responder às questões 32 a 36

Matrix, o el nuevo campo de batalla

Es uno de los temas que mayor interés suscita hoy entre los expertos en seguridad internacional, defensa y tecnología. La ciberguerra o, bien, la trama silenciosa que esconde la capacidad de un Estado de penetrar en las redes de informática de otro Estado, con el fin de espiar o causar daños en sus sistemas militares, financieros, transacciones de valores y secretos diplomáticos, se presenta como el gran nuevo desafío estratégico de los países centrales.

En EE.UU. saben de qué se trata. “El espionaje cibernético es una noticia vieja. La novedad es que hoy estamos perdiendo esa guerra”, alertó un exfuncionario de la CIA en una percepción que expresa el grado de preocupación **que la primera potencia mundial le asigna a este nuevo tablero de juego**. Por eso en 2010 el Pentágono creó su propio Cibercomando para el que pusieron al frente a un general de

máximo rango. Eso fue solo el principio: pronto se prevé la puesta en funcionamiento del mayor centro de espionaje que pueda imaginarse. La nueva fortaleza que la Agencia Nacional de Seguridad está construyendo en el desierto de Utah bajo un estricto secreto será cinco veces más grande que el propio Capitolio de Washington DC. Su propósito: interceptar, descifrar, analizar y almacenar vastísimas cantidades de información, incluyendo el contenido de mensajes privados de correo electrónico, llamadas de teléfonos celulares, búsquedas de Google y cualquier tipo de dato personal. Una apuesta ambiciosa cuyos posibles alcances impresionan y preocupan por los eventuales “daños colaterales” en perjuicio de la integridad y la privacidad de las personas. Hablamos de la ciberguerra, de una nueva matriz, de un nuevo campo de batalla.

Editorial Revista DEF, 2012 (Adaptado).

Questão 32

Podemos definir ciberguerra como um

- (A) ataque de vírus a um computador de qualquer pessoa no mundo.
- (B) programa informático para espionar os computadores de países pobres.
- (C) meio de atacar, espionar ou prejudicar as redes de informática de outro país.
- (D) desafio a ser enfrentado para superar as guerras e conflitos mundiais.

Questão 33

A ciberguerra é uma

- (A) guerra como qualquer outra, em que está em jogo a integridade física do ser humano.
- (B) guerra tecnológica, em que qualquer tipo de conteúdo digital pode ser interceptado, decifrado, analisado e armazenado.
- (C) guerra à informação em geral, especialmente àquela que contém dados pessoais e de sistemas militares, financeiros e diplomáticos.
- (D) aposta ambiciosa de governos centrais, ou seja, de grandes potências mundiais, em prol da privacidade do indivíduo.

Questão 34

A problemática apontada no texto se refere

- (A) à dificuldade de se encontrar os agentes de espionagem.
- (B) ao fato de que a espionagem cibernética é uma novidade.
- (C) à dificuldade de coleta de informações fidedignas.
- (D) à percepção de que a ciberguerra é quase imbatível.

Questão 35

En el segundo párrafo, en el trecho destacado “que la primera potencia mundial **le** asigna a este nuevo tablero de juego”, la palabra “le” se refiere a

- (A) este nuevo tablero de juego.
- (B) la primera potencia mundial.
- (C) al Pentágono norteamericano.
- (D) al exfuncionario de la CIA.

Questão 36

Os dois textos lidos têm em comum os seguintes temas:

- (A) tecnologia, tradição e identidade.
- (B) tecnologia, privacidade e segurança.
- (C) tradição, espionagem e segurança.
- (D) espionagem, privacidade e segurança.

Questão 37

No romance **A Cidade e as Serras**, de Eça de Queirós, Jacinto, denominado pelo narrador de O Príncipe da Grã-Ventura, que vivia em Paris, por uma necessidade familiar viaja para Portugal. Em terras portuguesas, na cidade de Tormes, passa por experiências que o levam a

(A) romper totalmente com os valores da civilização e abandonar inteiramente o uso de qualquer recurso tecnológico, dedicando-se, apenas, ao trabalho produtivo da terra.

(B) tornar-se insensível à realidade de pobreza e de miséria dos empregados de suas terras na quinta de Tormes e nada fazer por eles, menosprezando suas condições precárias.

(C) fazer do trabalho a grande ferramenta de sua transformação e abandonar qualquer atitude de encantamento e de contemplação da vida rural.

(D) casar-se com a prima de Zé Fernandes, Joaquina, com a qual tem dois filhos, a fixar-se definitivamente no campo e não mais voltar a Paris.

Questão 38

Iracema é a personagem que dá título ao romance indianista, de mesmo nome, de José de Alencar. A respeito dela **NÃO É CORRETO** afirmar que

(A) carrega em seu nome o anagrama de América e ela se mostra ligada, simbolicamente, à fundação do estado do Ceará.

(B) mostra-se como uma figura real e concreta do contexto brasileiro e sua descrição física obedece a um exagero retórico que compromete a figura feminina dentro do Romantismo.

(C) dá corpo a uma alegoria, e se configura como a representação mais complexa de Pindorama, símbolo da nacionalidade brasileira.

(D) constrói-se a partir de muitas metáforas e comparações tomadas à natureza brasileira, de sua flora e sua fauna.

Questão 39

Indique a alternativa cujo conteúdo **NÃO CONFIRMA** característica presente na linguagem de Machado de Assis, no romance **Memórias Póstumas de Brás Cubas**.

(A) Evita reflexões digressivas para não quebrar a sequência linear em que se estrutura a obra.

(B) Utiliza a técnica dos capítulos curtos como recurso para imprimir maior dinamismo e fluência à narrativa.

(C) Estabelece constante diálogo com o leitor como forma de torná-lo participante e crítico, não obstante considerá-lo o senão do livro.

(D) Vale-se da ironia, já que rejeita as verdades absolutas e sabe que as expressões guardam um segundo significado.

Questão 40

Sonetinho do falso Fernando Pessoa

*Onde nasci, morri.
Onde morri, existo.
E das peles que visto
muitas há que não vi.*

*Sem mim como sem ti
posso durar. Desisto
de tudo quanto é misto
e que odiei ou senti.*

*Nem Fausto nem Mefisto,
à deusa que se ri
deste nosso aoristo,*

*eis-me a dizer: assisto
além, nenhum, aqui,
mas não sou eu, nem isto.*

Indique a alternativa, abaixo, cujo conteúdo **NÃO CORRESPONDE** ao poema em análise.

- (A) Predomina nesse poema o tema do eu, revestindo a função emotiva da linguagem.
- (B) Constrói-se de oximoros como o que comparece na última estrofe, aproximando presença e ausência.
- (C) Elabora uma intertextualidade paródica para apenas criticar e negar procedimentos estilísticos e poéticos de outros poetas e seus temas.
- (D) Apresenta versos de seis sílabas poéticas, indicadores de hemistíquios de possíveis alexandrinos.

Os textos a seguir serão a base das 10 questões objetivas de **Língua Portuguesa** e da **Redação**.

Texto 1

Corrupção se combate com respeito à lei

Claudio Lamachia

Folha de S.Paulo, 11/08/2016

O combate à corrupção, hoje questão central da vida institucional brasileira, só é eficiente e benéfico para a sociedade quando conduzido por meios legais. Do contrário, o próprio Estado se confunde com a criminalidade e incentiva o desrespeito à lei, ignorando séculos de avanço da ciência do direito e promovendo grande retrocesso civilizatório.

A OAB (Ordem dos Advogados do Brasil), maior entidade civil do país, participa ativamente do combate à corrupção e ao crime do colarinho branco. Possui orgulho de ter proposto a Lei da Ficha Limpa e de ter defendido, no STF (Supremo Tribunal Federal), a proibição do investimento empresarial em partidos e candidatos.

Agora, a Ordem quer mais avanços democráticos. Está engajada no combate a organizações criminosas que tentem se apossar do Estado e na aprovação de uma lei que criminalize o caixa dois.

Nesta quinta, 11 de agosto, Dia da Advocacia, cabe à profissão que atua todos os dias para colocar em prática os valores democráticos, muitas vezes vistos apenas como abstratos, fazer um alerta: as garantias constitucionais impõem limites à ação do Estado para que autoridades não extrapolem seus poderes e persigam adversários políticos.

Provas obtidas por meio ilícito, método que o Ministério Público insiste em defender, ensejam truculência e ilegalidade, negando a própria essência da Justiça. Pior: o uso de meios ilegais transmite a ideia de que a lei é impotente e que a repressão aos desvios necessita de licenciosidade para ser eficaz.

Felizmente, a Justiça não é assim – caso fosse, seria criminosa. Não se pode combater o crime cometendo outro crime nem ignorando os limites da lei.

São recorrentes em nosso país confissões mediante tortura, testemunhas forjadas, intimidação, documentos falsos, gravações ocultas sem autorização judicial e provas plantadas. Considerar esses métodos razoáveis para alguns, mesmo que culpados, só cria precedente para os mesmos métodos serem usados contra cidadãos de bem.

Foi a compreensão dos erros do passado que

motivou o constituinte de 1988 a condenar, de maneira inapelável, provas obtidas por meios ilícitos. Essa proibição está no artigo quinto, inciso 56, capítulo um dos direitos e deveres individuais e coletivos (uma cláusula pétrea não pode ser modificada).

Trata-se de uma das maiores conquistas democráticas, obtida após décadas de luta contra regimes de exceção, civis e militares, que não se submeteram a limites na hora de perseguir cidadãos e impor como verdade os interesses dos poderosos.

É inadmissível não apenas prova ilícita, mas também a tentativa de o Estado brasileiro revogar uma cláusula pétrea, gerando retrocesso à ordem jurídica. Validar prova ilícita, sob o argumento de que o agente que a produziu estava de "boa-fé" (mesmo que estivesse), é consagrar o autoritarismo.

Fosse uma ideia absurda como essa colocada em prática, haveria respaldo para qualquer agente estatal cometer ilegalidades no cumprimento da tarefa de combate à corrupção e em qualquer outra esfera de atuação.

Quando promulgou o AI-5 (Ato Institucional Nº 5), em 1968, o marechal-ditador Arthur da Costa e Silva "tranquilizou" o vice-presidente Pedro Aleixo dizendo que teria juízo ao utilizar tal instrumento. Ouviu do vice: "O que me preocupa não é o senhor, presidente, mas o guarda da esquina". O tumor, quando se instala e não é combatido, produz metástases. A truculência de cima chega rápido ao guarda da esquina.

Corrupção é crime odioso, viola preceitos republicanos, lesa o cidadão em suas carências básicas, desviando recursos essenciais que deveriam ser aplicados em educação, segurança e saúde, **sobretudo** num país com tamanhas desigualdades sociais como o nosso.

O combate, entretanto, não pode ser contaminado pelos critérios e práticas do adversário, sob pena de não mais se poder distingui-los. Não há Justiça fora da lei, não importa a natureza do delito praticado.

CLAUDIO LAMACHIA, 55, especialista em direito empresarial, é presidente nacional da OAB - Ordem dos Advogados do Brasil
[texto adaptado para fins de vestibular]

Texto 2



Corrupção charge – Crédito: Candeia
Disponível em: <http://nossapolitica.net/2015/01/corruptao-significados-definicoes-e-conceitos/>. Acesso em: 18 nov. 2016. [texto adaptado para fins de vestibular]

Questão 41

Em ambos os textos, está explícito que a corrupção

- (A) prejudica todos os indivíduos de bem quanto à segurança.
- (B) precisa urgentemente ser combatida pelos menos afortunados.
- (C) tira dos contribuintes o direito à moradia.
- (D) lesa os cidadãos em relação à saúde e à educação.

Questão 42

Qual das passagens do Texto 1 remete às personagens retratadas no Texto 2?

- (A) "...ilegalidades no cumprimento da tarefa de combate à corrupção."
- (B) "limites na hora de perseguir cidadãos"
- (C) "Provas obtidas por meio ilícito..."
- (D) "...país com tamanhas desigualdades sociais como o nosso."

Questão 43

O propósito comunicativo do Texto 1 é o de

- (A) defender a ideia de negar a essência da justiça pelo uso de meios legais.
- (B) transmitir ponto de vista sobre a impotência da lei diante da repressão à corrupção.
- (C) formar opinião sobre a legalidade com que deve ser combatida a corrupção.
- (D) denunciar a dispensável licenciosidade para ser combatido o uso de meios ilegais.

Questão 44

O Texto 2 tem a função social de

- (A) relatar, por meio de linguagem referencial, fatos passados de interesse público.
- (B) criticar, por meio da ironia, algo que incomoda a sociedade.
- (C) apontar, pela informalidade, soluções que resolvem o problema representado.
- (D) propagar, pela formalidade, ponto de vista sobre assunto irrelevante para a sociedade.

Questão 45

No Texto 2, o referente dos pronomes possessivos “sua” e “seu” é

- (A) o ladrão.
- (B) a criança.
- (C) o pai.
- (D) o saco de dinheiro.

Questão 46

“O tumor, quando se instala e não é combatido, produz metástases.”

Na construção dessa passagem do Texto 1, o recurso expressivo de que o autor se vale é uma metáfora médica. Das frases feitas abaixo, assinale a que tem sentido equivalente a essa metáfora.

- (A) Quem tudo quer tudo perde.
- (B) Foi pego com a boca na botija.
- (C) O mal tem de ser cortado pela raiz.
- (D) Não há mal que sempre dure, nem bem que nunca se acabe.

Questão 47

No sexto parágrafo do Texto 1, o emprego do travessão tem por função

- (A) expressar, por meio de informação hipotética, algo que incomoda a sociedade.
- (B) relatar, por meio de linguagem referencial, fatos passados de interesse público.
- (C) apontar, pela informalidade, soluções que resolvem o problema representado.
- (D) propagar, pela formalidade, ponto de vista sobre assunto irrelevante para a sociedade.

Questão 48

As aspas empregadas no décimo parágrafo do Texto 1 assinalam

- (A) discurso direto.
- (B) citação.
- (C) sentido literal.
- (D) ironia.

Questão 49

“É inadmissível não apenas prova ilícita, mas também a tentativa de o Estado brasileiro revogar uma cláusula pétrea, gerando retrocesso à ordem jurídica.”

Um dos argumentos que sustentam esse ponto de vista do autor do Texto 1 se baseia

- (A) na perspectiva de que a lei é para todos.
- (B) no fato de que uma cláusula pétrea não pode ser modificada.
- (C) nos efeitos da promulgação do Ato Institucional Nº 5.
- (D) no sucesso da OAB ao ter proposto a Lei da Ficha Limpa.

Questão 50

No penúltimo parágrafo do Texto 1, o elemento de coesão textual “sobretudo” estabelece relação de sentido de

- (A) contraposição.
- (B) consequência.
- (C) proeminência.
- (D) proporção.



PROPOSTA

Com base nos textos motivadores e em seus conhecimentos prévios sobre os meios ilegais de apropriação indevida de bens materiais que têm afetado a sociedade brasileira, redija um **texto dissertativo-argumentativo** que apresente seu ponto de vista sobre como pode ser combatida a corrupção de forma ética e responsável.

Sustente seu posicionamento com argumentos relevantes e convincentes, articulados de forma coesa e coerente. Dê um título ao texto.



<http://leonardoquintao.com.br/site/wp-content/uploads/2016/11/Corrup%C3%A7%C3%A3o.jpg>

Seu trabalho será avaliado de acordo com os seguintes critérios: espírito crítico, adequação do texto ao desenvolvimento do tema, estrutura textual compatível com o texto dissertativo-argumentativo e emprego da modalidade escrita formal da língua portuguesa.

Importante: redija seu texto a tinta, no espaço a ele destinado. O rascunho não será considerado. Será desclassificado o candidato que tirar zero na redação.

Nota zero será atribuída se o texto construído apresentar menos de sete linhas (linhas copiadas dos textos da prova serão desconsideradas); fugir ao tema ou apresentar parte do texto em desacordo com o tema proposto; não estiver de acordo com o texto pelo qual o candidato optou; apresentar impropérios, desenhos ou quaisquer outras formas propositais de anulação.



COORDENADORIA DE VESTIBULARES E CONCURSOS